



lindungihutan

LAPORAN PERTANGGUNGJAWABAN KEGIATAN PENANAMAN POHON UNTUK PELESTARIAN HUTAN

Nama Kampanye Alam	Phillip Sekuritas Indonesia bersama Investor ST009 untuk Bumi Indonesia
Lokasi Penanaman	Pantai Kartika jaya
Tanggal Penanaman	10 September 2023

Disusun oleh:
Yayasan LindungiHutan
2023



KATA PENGANTAR

Salam Lestari,

Semoga kita, keluarga kita dan seluruh alam selalu berada dalam lindungan-Nya.

Puji Syukur kami haturkan kepada Tuhan Yang Maha Esa atas perkenannya sehingga kegiatan penanaman pohon untuk pelestarian hutan ini berlangsung dengan lancar dan sukses. Tak lupa ucapan terima kasih yang sebesar-besarnya kami haturkan kepada para penggerak, pendukung, dan penggalang atas segala partisipasinya dalam Kampanye Alam

Phillip Sekuritas Indonesia bersama Investor ST009 untuk Bumi Indonesia di Pantai Kartika Jaya Kabupaten Kendal

Terima kasih kami haturkan pula kepada para donatur, pemerintah, pihak swasta, serta partner penanaman, seluruh peserta aksi penanaman dari sahabat alam LindungiHutan, petani dan komunitas setempat.

Dengan niat menghijaukan daerah kami, harapannya alam kembali lestari dan segala macam resiko bencana dapat sedikit berkurang bersama dengan kepedulian masyarakat yang bertambah setelah kegiatan ini.

Laporan ini merupakan bagian tanggung jawab kami mewakili seluruh pelaksana kegiatan agar terbentuk transparansi antara pihak pendukung kegiatan dengan pelaksana kegiatan.

Demikian laporan ini dibuat dengan sesungguhnya, adapun kekurangan yang ditemukan adalah bagian kealpaan kami, dan kami mohon minta maaf atasnya.

Sekian,

Semarang, 10 September 2023

Penanggung Jawab Kegiatan
Aminul Ichsan



RINGKASAN KEGIATAN

1.	Nama Kampanye Alam	Phillip Sekuritas Indonesia bersama Investor ST009 untuk Bumi Indonesia		
2.	Pranala Kampanye Alam	lindungihutan.com/phillipsekuritas		
3.	Lokasi Penanaman	Pantai Kartika jaya		
4.	Tanggal Penanaman	10 September 2023		
5.	Nama Penanggung Jawab	Aminul Ichsan		
6.	Jumlah Peserta Terlibat	2 Orang		
7.	Mitra Penanaman	Pusat Pemberdayaan dan Pelayanan Masyarakat Pesisir		
8.	Jumlah Pohon	500 Batang		
9.	Kondisi Pohon	Tinggi Rata-rata	39 Cm	
		Diameter Rata-rata	0,9 Cm	
		Umur	3 Bulan	
10.	Dampak Kegiatan	Karbon Terserap	164,427	Kg CO ₂ eq
		Area Tertanam	125 m ²	
		Peningkatan Pendapatan Petani	Rp230.769	
		Jumlah Orang Berkontribusi	48 Orang	
11.	Catatan Pelaksanaan	Kegiatan berlangsung pukul		
		8:00	10:30	WIB
12.	Pranala Dokumentasi	https://drive.google.com/drive/folders/13szHckLjR9bZGiDGEWUXr6Jz7eXgQev2?usp=drive_link		
13.	Pranala Publikasi			

LAPORAN PENDANAAN

Pemasukan

No	Nama Donatur	Jumlah Donasi
1	Kampanye Alam Phillip Sekuritas Indonesia bersama Investor ST009 untuk Bumi Indonesia	Rp5.000.000
2		
3		
4		
Total Donasi		Rp5.000.000

Pengeluaran

No	Keterangan	Jumlah	Satuan	Harga Satuan	Jumlah Harga
1	<i>Mangrove Rhizopora sp. Seeds</i>	500	Pcs	Rp10.000	Rp5.000.000
2					Rp0
3					Rp0
Total Pengeluaran					Rp5.000.000

DOKUMENTASI KEGIATAN



Gambar 1. Bibit Sebelum Ditanam



Gambar 2. Lahan Setelah Ditanam



Gambar 3. Kegiatan Penanaman



Gambar 4. Kegiatan Penanaman



Gambar 5. Kegiatan Penanaman



Gambar 6. Kegiatan penanaman

PROFIL LOKASI PENANAMAN

Kondisi Sosial, Ekonomi, dan Lingkungan



Kabupaten Kendal merupakan wilayah dengan sumber daya alam yang melimpah dan berpotensi besar untuk pariwisata. Wilayah permata Pantura ini memiliki kekhasan panorama daratan rendah seperti pantai, taman, dan sungai. Karena letaknya yang berbatasan langsung dengan Laut Jawa, membuat Kabupaten Kendal dikelilingi garis Pantai Utara Jawa sepanjang 42,2 Km. Salah satu pantai yang menyimpan potensi dan berpeluang menjadi destinasi wisata adalah Pantai Kartika Jaya.

Pantai yang terletak di Desa Kartika Jaya, Kecamatan Patebon, Kabupaten Kendal ini mendapat julukan 'Pulau Tiban', karena kemunculannya akibat abrasi pantai selama bertahun-tahun.

Kemunculan Pulau Tiban membuat warga sekitar Desa Kartika Jaya berinisiatif untuk menanami cemara laut dan mangrove agar abrasi tak makin parah. Hasilnya, hutan pesisir terbentuk dan menjadi tempat wisata yang primadona. Pantai Kartika Jaya resmi menjadi obyek wisata yang dikelola masyarakat sekitar.

Sayangnya, keindahan Pantai Kartika Jaya mesti terancam abrasi. Tiupan angin besar dan badai yang menerjang kawasan pesisir membuat berkurangnya garis pantai.

Bahkan pada tahun 2009, Pantai Kartika Jaya mengalami abrasi yang cukup parah hingga mengikis 30 hektare daratan. Abrasi terus menerjang hingga mencapai 380 hektare pada tahun 2014. Puncaknya, badai di tahun 2017 menghancurkan objek wisata di Pulau Tiban.

Abrasi membuat warga sekitar Pantai Kartika Jaya menggalakan penanaman mangrove dan cemara laut. Mengingat, kedua pohon tersebut memiliki manfaat besar bagi ekosistem pesisir.

Wasito adalah sosok di balik inisiasi penanaman di Pantai Kartika Jaya! Terhitung sejak tahun 2006, dirinya melakukan upaya konservasi pesisir melalui penanaman mangrove, bakau, hingga cemara.

Atas aksi pengabdianya terhadap lingkungan, Wasito diganjar penghargaan Kalpataru tahun 2020 dari Kementerian Lingkungan Hidup dan Kehutanan Republik Indonesia.

Apa yang dilakukan oleh Wasito harapannya bisa menginspirasi kita semua. Apalagi, bersama lindungihutan.com semua orang dapat berkontribusi melalui donasi pohon dan inisiasi Kampanye Alam. Kini, menanam pohon dapat dilakukan dengan mudah, bahkan dari smartphone-mu masing-masing!

Simak cerita lengkapnya tentang Pantai Kartika Jaya dan cerita lokasi penanaman LindungiHutan lainnya di LindungiHutan.com/lokasi!

Jenis Pohon yang Ditanam

Rhizophora mucronata merupakan tanaman bakau yang paling sering ditemukan di ekosistem mangrove Indonesia. Berdasarkan hasil penilaian kesesuaian lahan, *Rhizophora mucronata* sangat cocok untuk ditanam lahan pasir berlumpur. Pohon ini memiliki ciri-ciri:



Daun berkulit dengan bentuk elips melebar hingga bulat memanjang dan ujungnya meruncing. Ukuran daun berkisar antara 11-23 cm x 5-13 cm. Gagang daun berwarna hijau dengan panjang 2,5-5,5 cm.



Buah berbentuk lonjong/panjang seperti telur, berukuran 5-7 cm, dan berwarna hijau kecoklatan. Kulit buah seringkali kasar di bagian pangkal. Buah tersebut memiliki biji tunggal (monokotil).



Batang dapat mencapai tinggi 27 m dengan diameter hingga 70 cm. Kulit kayunya berwarna coklat gelap hingga hitam.



Akar berbentuk tunjang. Akar ini tumbuh dari percabangan bagian bawah sehingga muncul di udara.



Bunga menempel pada gagang, berkelompok 4-8 buah. Dauh mahkota setiap bunga berjumlah 4, berwarna putih, dan berambut. Kelopak bunga berwarna kuning pucat dan berjumlah 4 helai.

Manfaat Ekologi

1. Menghasilkan O₂ dan menyerap emisi CO₂
2. Akarnya memperkuat struktur tanah di daerah pesisir sehingga mencegah penurunan muka tanah dan erosi
3. Memecah ombak, mengurangi abrasi, dan mengurangi dampak tsunami
4. Buahnya menjadi sumber makanan bagi hewan mangrove seperti monyet, bekantan, kepiting bakau, dan burung
5. Formasi pohon menjadi habitat tempat berlindung hewan air seperti kepiting bakau, udang, burung, dan ikan

Manfaat Ekonomi

1. Kayu digunakan untuk kayu bakar dan mebel
2. Tanin dari kayu dapat dimanfaatkan sebagai pewarna alami
3. Daun dapat diolah menjadi keripik
4. Memperbaiki ekosistem tambak udang dan ikan dengan menghasilkan fitoplankton dan zooplankton



Pencapaian Penanaman

Hingga saat ini LindungiHutan telah mencapai



14.315

Pohon Tertanam



56

Kampanye Alam



3578,87 M²

Luas Area Tanam

48284,24 Kg CO₂ eq

Karbon
Terserap



Pantai Kartika jaya, Kabupaten Kendal

DAMPAK YANG DICAPAI

Stakeholder Mapping

Context Setters

- Pemerintah Provinsi
- Pemerintah Kab/Kota

Key Players

- Yayasan Lindungi Hutan
- Mitra Kelompok Tani Bibit Hutan
- Penggalang kampanye penghijauan
- Mitra hijau

Crowds

- Pengikut media sosial LindungiHutan
- Pengguna platform LindungiHutan

Key Beneficiaries

- Anggota Kelompok Tani
- Warga Sekitar
- Relawan LindungiHutan

Context setters: minat kecil, pemangku kepentingan dengan pengaruh besar; **Key Players:** minat besar, pengaruh besar, pelaksana yang membuat perubahan; **Key Beneficiaries:** minat besar, pengaruh kecil, penerima manfaat utama; **Crowds:** minat kecil, pengaruh kecil, pendukung sebagai pengamat.

DAMPAK YANG DICAPAI

Theory of Change

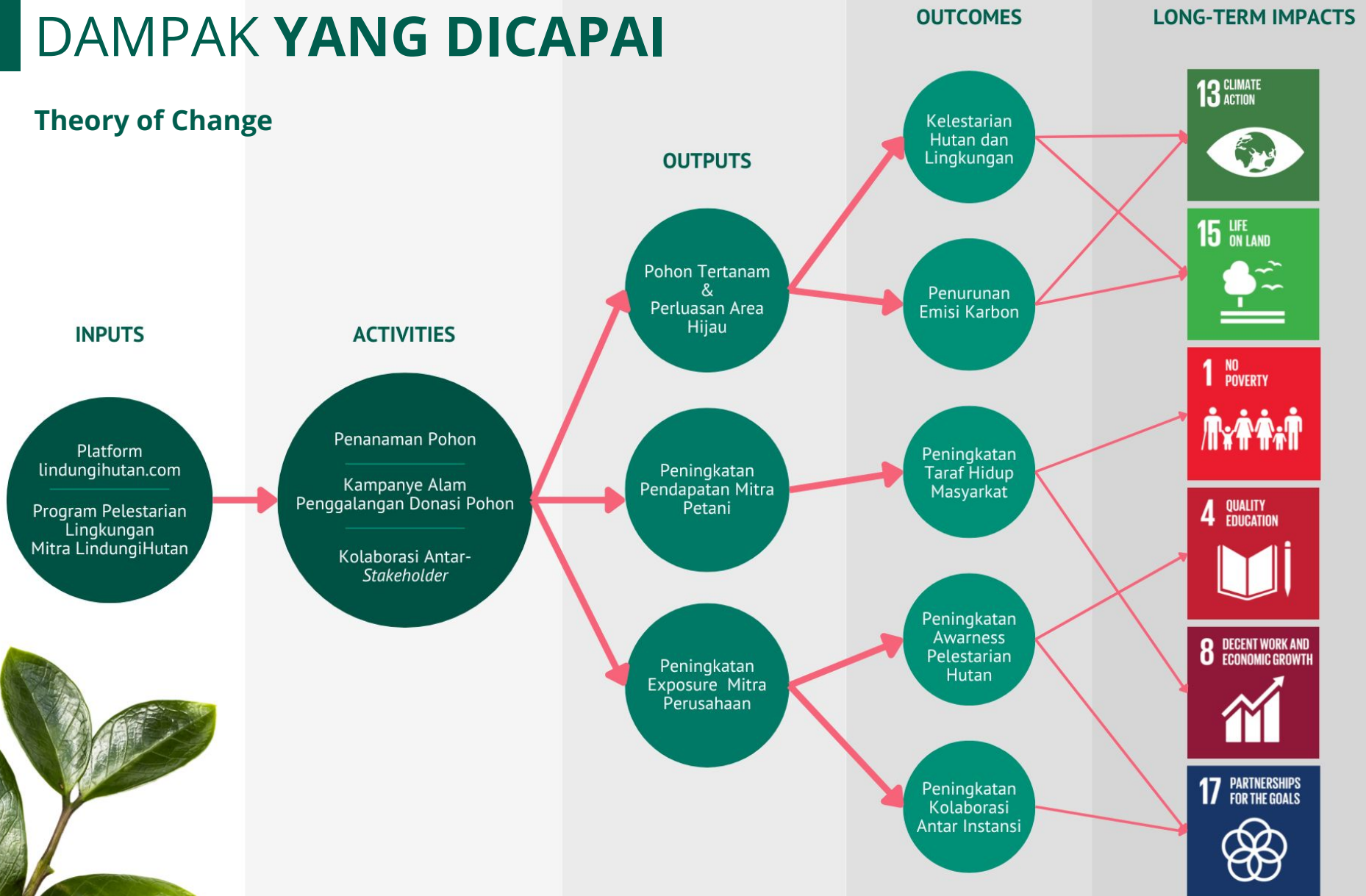

Serapan Karbon

Aktivitas manusia sedikit banyak telah menyumbang kelebihan gas rumah kaca di atmosfer. Intergovernmental Panel on Climate Change (IPCC) bahkan merilis pernyataan bahwa ada lebih dari 95% kemungkinan jika aktivitas manusia selama 50 tahun terakhir menyebabkan suhu bumi yang kian menghangat. Selama seabad terakhir, pembakaran bahan bakar fosil seperti batu bara dan minyak terbukti meningkatkan konsentrasi karbon dioksida (CO₂) di atmosfer. Pada tingkat yang lebih rendah, pembukaan lahan untuk pertanian, industri, dan aktivitas manusia lainnya juga meningkatkan konsentrasi gas rumah kaca. Salah satu cara untuk mengurangi emisi karbon di muka bumi adalah dengan penanaman pohon.

Pohon memiliki kemampuan untuk menyerap karbon dioksida dan mengubahnya menjadi biomassa. Penyerapan karbon dioksida oleh pohon berdampak pada penurunan emisi di muka bumi. Banyaknya karbon dioksida yang diserap oleh tanaman dihitung melalui panduan dari Kementerian Lingkungan Hidup dan Kehutanan (KLHK) serta Panel on Climate Change (IPCC). Adapun prosedur dilakukan dengan penentuan biomassa pohon dan kadar karbon dalam dari setiap pohon. Serapan CO₂ oleh pohon kemudian dikonversi dalam satuan kg CO₂ ekuivalen (kg CO₂e).

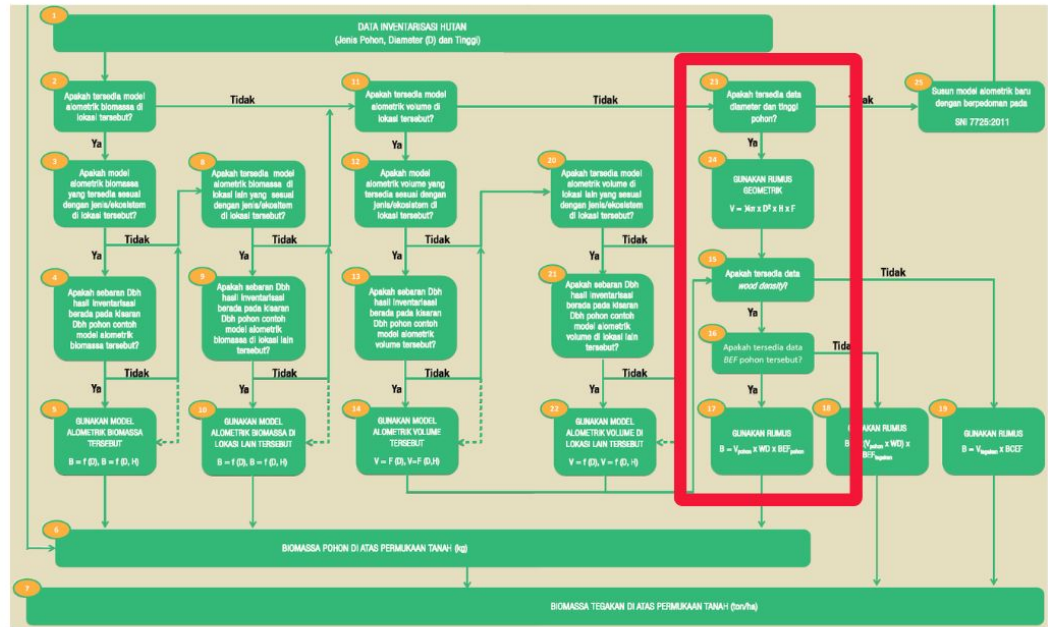

Gambar 7. Prosedur Perhitungan Biomassa Pohon (KLHK, 2012)





$$\begin{aligned} \text{Kadar Karbon} &= \text{Biomassa} \times \text{Fraksi Karbon} \\ &= (V_p \times WD \times BEF) \times \text{Fraksi Karbon} \end{aligned}$$

$$\text{Serapan CO}_2 = \text{Kadar Karbon} \times \text{Faktor Konversi}$$

Gambar 6. Formula Kadar Karbon dan Serapan CO₂ (IPCC, 2006; KLHK, 2012)

- Kadar Karbon : Banyaknya karbon tiap pohon (kg)
- V_p : Volume Pohon (m³)
- WD : Wood Density (kg/m³)
- BEF : Biomass Expansion Factor; Ratio antara berat kering pohon bagian atas (daun, batang, dan cabang) dengan berat kering batang

Berdasarkan aktivitas penanaman pohon yang dilakukan oleh PT Lindungi Bumi Nusantara bersama LindungiHutan melalui Kampanye Alam yang berjudul **Phillip Sekuritas Indonesia bersama Investor ST009 untuk Bumi Indonesia di Pantai Kartika jaya Kabupaten Kendal**

diperoleh serapan karbon sebesar:

164,427 Kg CO₂ eq*

**Asumsi serapan adalah saat umur pohon ditanam*

Dampak Lainnya

	500 Pohon Tertanam		25 Orang Terdampak Langsung
	Rp230.769 Peningkatan Pendapatan Petani		60.298 Orang Terdampak Tak Langsung
	48 Orang Orang Berpartisipasi		2,50 Jam Kerja



LindungiHutan

MENGAPA SAYA HARUS MENANAM POHON?

Pohon memberikan berbagai macam kebaikan bagi manusia, entah itu kamu sendiri, sanak saudara dan keluarga, hingga masyarakat umum. Beberapa manfaat yang telah kita kenal diantaranya:



Menghasilkan Oksigen yang digunakan seluruh makhluk hidup di muka bumi



Mengurangi efek buruk stress dan meringankan beban mental jika diamati dengan seksama



Mengurangi emisi Karbon Dioksida dan gas rumah kaca yang dapat meningkatkan suhu serta memicu perubahan iklim dan pemanasan global



Beberapa jenis pohon dan tumbuhan dapat digunakan untuk pengobatan atau olahan makanan seperti teh daun mangrove



Menjaga stabilitas ekosistem



Menjadi naungan dan tempat berteduh,



Mencegah bencana yang dapat mempengaruhi aktivitas manusia



Mengurangi imbas buruk abrasi di kawasan pesisir dan erosi tanah di area aliran sungai dan pegunungan



Mengurangi dampak buruk yang timbul akibat angin puting beliung atau tornado



Menyejukan udara dan menurunkan suhu sekitar pohon



Memberikan makanan bagi manusia dan hewan



Menjadi bahan baku rumah tangga atau kerajinan



CollaboraTree

CollaboraTree adalah nama program kolaborasi antara LindungiHutan dan mitra hijau (perusahaan dan UMKM) untuk bersama menghijaukan Indonesia melalui aksi penanaman pohon. Kunjungi LindungiHutan.com/collaboratree untuk informasi lebih lanjut.

Manfaat Kolaborasi dengan LindungiHutan

1. Meningkatkan citra perusahaan atau bisnis di mata publik,
2. Menumbuhkan kepercayaan konsumen, karyawan, rekan usaha, vendor atau auditor terhadap kepedulian perusahaan terhadap kegiatan penghijauan.
3. Menjadi salah satu langkah nyata bisnis dalam mendukung keberhasilan tujuan pembangunan berkelanjutan (SDGs) di Indonesia.

Mitra Hijau yang Telah Bekerja Sama



Imbangi

Fenomena perubahan iklim dan pemanasan global telah menjadi “kepastian” dan fakta yang tidak dapat disangkal. Faktor terbesar dari tragedi ini adalah penggunaan berbagai macam bahan bakar fosil pada industri dan kegiatan produksi barang/jasa pemuas kebutuhan kita. Karena itu, LindungiHutan mengajak masyarakat untuk turut berpartisipasi dalam upaya pengurangan emisi karbon pribadi dengan fitur tebus jejak karbon melalui Imbangi. Imbangi adalah karbon kalkulator. Sebuah situs yang memudahkan kita untuk menghitung estimasi keluaran karbon dioksida dan gas rumah kaca dari aktivitas sehari-hari.

Kunjungi imbangilindungi hutan.com untuk mencoba menggunakannya.

Manfaat Karbon Kalkulator

1. Memberikan gambaran kepada pengguna terkait emisi karbon dan gas rumah kaca yang dihasilkan dari kegiatan yang dikerjakan,
2. Membantu menyusun rencana pengurangan emisi karbon pribadi dan orang-orang terdekat (pasangan, keluarga, teman, rekan, dll) sebagai bentuk partisipasi mengurangi laju dampak negatif pemanasan global,
3. Mudah untuk digunakan dan langsung terintegrasi dengan fitur menanam pohon di LindungiHutan.

kunjungi bit.ly/FAQkolaborasi untuk informasi lebih lanjut mengenai kolaborasi dengan LindungiHutan

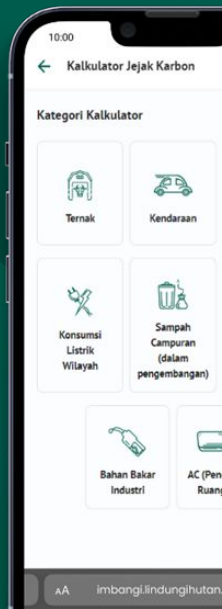
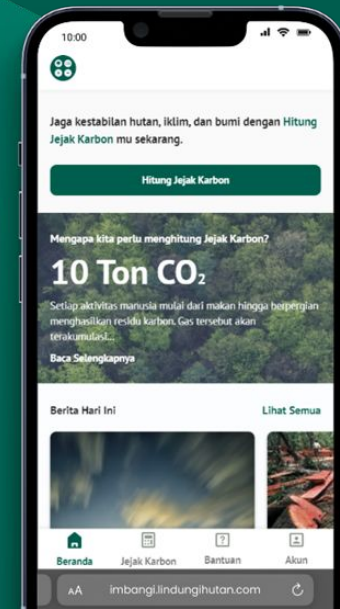
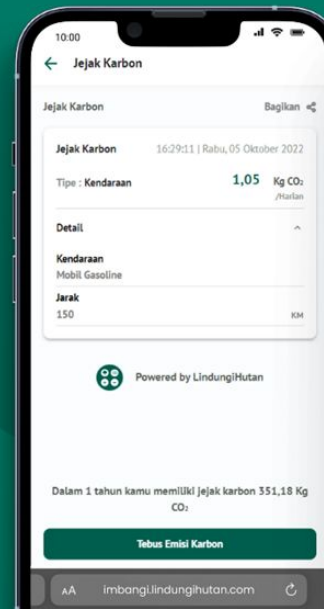

Bagaimana cara mengunduh (download) sertifikat donasi?

Sila kunjungi link berikut ini bit.ly/FAQUnduhSertifikat

Bagaimana cara menjalin kerjasama dengan LindungiHutan?

Sila hubungi kami melalui narahubung yang tersedia di halaman kontak LindungiHutan dengan bit.ly/FAQkolaborasi

Pertanyaan Sering Ditanyakan

Frequently Asked Questions (FAQs) adalah sub-bagian yang berisi pertanyaan dan permasalahan umum yang sering dihadapi dalam menggunakan platform digital LindungiHutan.com atau kegiatan dan aktivitas penanaman pohon yang kami lakukan.

Kunjungi LindungiHutan.com/faq untuk informasi dan daftar tanya-jawab lebih lengkap.

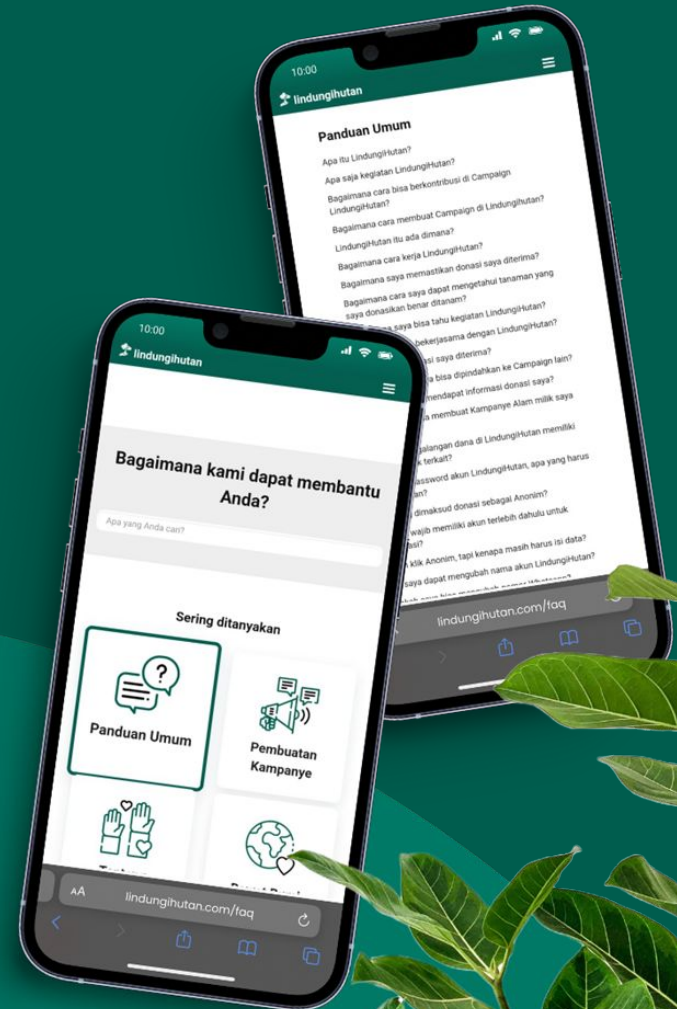

KESIMPULAN

Demikian laporan kegiatan project ini disusun, sehingga dapat menjadi pertanggung jawaban kegiatan yang kami lakukan di Pantai Kartika jaya Kabupaten Kendal sebagai bagian dari upaya dan mimpi Bersama Menghijaukan Indonesia bersama LindungiHutan. Besar harapan kami bahwa kegiatan ini dapat membawa pengaruh dan dampak besar untuk kelestarian alam Indonesia.

Atas perhatian dan kerjasamanya, kami ucapkan terima kasih.

Mengetahui,



Penanggung Jawab Kampanye
Aminul Ichsan



lindungihutan.com
#BersamaMenghijaukanIndonesia
2023